盛京特報

今日一大張

發行所 康德新聞社 新京特別市中央通三四
發行所 康德新聞社奉天支社 奉天市大和區田町九號

皇帝陛下臨幸禁衛隊

聖慮關垂時局下國軍軍容 親覽教育訓練及營內生活

當茲第二期建設之開始、北邊鎮護之重責、愈見重大之際、我皇帝陛下 關垂國軍之整備現況與夫時局下之軍容振作、乃特定於十一月十六日御臨禁衛隊親覽國軍之教育訓練及國兵營內之生活狀況、對此、宮內府特於十五日以佈告發表如次

宮內府佈告第十九號
關於臨幸之件
十一月十六日
皇帝陛下臨幸禁衛隊特此佈告
康德九年十一月十五日　宮內府大臣　熙洽

治安部發表

皇帝陛下御臨禁衛隊事、治安部於十一月十五日發表如次
皇帝陛下御臨國軍之教育訓練及國兵營內生活狀況
御臨禁衛步兵團、

邢治安部大臣謹話

皇帝陛下、自國兵法施行以來、夙即務於軍之整備現況深加關懷、以時局下軍容振作、殊爲重大、特傳旨御親覽禁衛隊、誠不勝恐惶感激之至、拜察 皇帝陛下、於大東亞戰爭勃發之際、曾 渙發 時局詔書、宣明與盟邦生活存亡、斷弗分離之大義、昭示國民之歸趨、國軍於 皇帝陛下御親德之下、爲皇軍之一翼、精研武事、以至於今、茲拜聆臨幸 帝旨、更體修軍心整軍容、認識使命、更始一新、突破難局、達成聖戰目的、完遂大東亞建設、以寄與

汪國府主席 視察武漢地區

【南京】汪國府主席、爲帶同影佐中將及其他隨員、於十四日正午由南京空路赴漢口、關於右項、該日正午由國府宣傳部發表如左
國民政府宣傳部發表 汪國民政府主席爲巡視武漢之政情、於今日午前七時由空路赴漢口、隨行者、行政院秘書長陳春圃、宣傳部長林柏生、外交部政務次長周隆庠及國府最高軍事顧問影佐中將云、

哥達爾嘉納島（索羅門島）海大海戰

轟沉敵巡洋艦六隻

日攻擊部隊奮身猛攻

大本營發表【十四日下午五時三十分】 日本帝國海軍航空部隊、十一月十二日晝間、對於索羅門群島哥達爾嘉納島所在敵艦艇輸送船、敢行攻擊、次之、是日夜間、日軍有力攻擊部隊、肉薄突入、擊破所在敵艦艇船大半、刻猶繼續行戰鬪中、迄至現在判明戰績如左、

一、晝間航空部隊之戰績
擊沈、新型巡洋艦一隻(轟沈)、乙級巡洋艦一隻全破起火、輸送船三隻、擊墜飛行機十九機、

二、夜間攻擊部隊之戰績
擊沈新型巡洋艦二隻、(轟沈)大型巡洋艦二隻、驅逐艦一隻、全破巡洋艦二隻、驅逐艦三隻、

三、日方損害
戰艦一隻大破、驅逐艦二隻沈沒、飛行機十數架未歸還、

肉搏攻擊敵艦群

演壯杜絕無比之海上肉彈戰

如大本營發表、已擊墜敵機五十九機以上、於此海域、待十二日晝間敵艦隊之出現、日軍海上及航空兵力、一舉期將敵殲滅、敢行一大急襲、彼此之轟間已先以十二日晝間之航空部隊猛襲開始、日本海軍機之大編隊、比翼與敵艦艇群輸送船團肉薄、敵所在航空兵力齊向日軍挑戰、故南洋海域上早已展開一大空中戰、遭日軍猛襲之敵艦、遂起必死之退避運動、已不及避、敵新型巡洋艦一隻瞬時轟沈、乙級巡洋艦又被擊沈、輸送船三隻、更被火焰包圍而大破、敵機亦一機又一機在黑煙中擊墜、共十九機與巡洋艦之運命相追隨而行墜落、未幾夜臨戰場、在此無月之黑夜、日本海上部隊、憤然進入哥達爾嘉納海域突如開始猛烈之砲戰、日本攻擊部隊於火球中力鬪、其更値注目者、爲已出艦隊外之日本戰艦之猛擊、率先全艦隊突入之日軍戰艦、巨砲轟然、向敵艦隊繼續揣準命中彈、驅逐艦亦敢行得意之肉薄、魚雷發射、而敵艦艇亦復被轉擊、戰極呈慘烈、於此一大夜戰展開中、敵新型巡洋艦二隻瞬間轟沈、大型巡洋艦二隻起火後、依次沉沒、驅逐艦一隻亦沈沒、巡洋艦二隻、驅逐艦大破、火焰猶擴戰場、夜戰更加一段凄愴、對敵艦肉薄、繼行猛烈攻擊中之日軍驅逐艦二隻、終於與森勵擊、於不絕之敵機爆炸下大破、索羅門海域之今次肉薄戰、猶未終熄、現在之瞬間亦要空海續行立體大激鬥、而陷於粉碎敵之執拗已極之反攻之日軍南海第一線海軍部隊之力鬪、國民必須更表示感謝之敬意云、

【東京】執拗之敵海軍雖在南太平洋海戰慘遭大敗北、仍猶拿出渾身氣力、新結集一大海上兵力、依次潛間而思使增援部隊、急遽入索羅門群島哥達爾嘉納島、乃遣送輸送船團、於南太平洋海戰尚未出二旬之十一月十日以來已現姿於哥達爾嘉納島周圍、八月八日第一次索羅門海戰以來、帝國陸軍航空部隊、連日連夜强襲哥達爾嘉納島之敵航空部隊、猛鬪不停、

美敗況雖慘却秘不發表

【里斯本十四日電】關於十四日日本大本營發表之索羅門群島哥達爾嘉納島附近之海戰綜合美國方面情報、美國當局、關於美海軍損害、殆不發表、似始終取甘受態度、已主戰、然而日前聖由於美國當局所發表之損害、乃至海軍長官諾克斯本身最近言明「例如聯合軍放棄索羅門群島、而對日戰、亦不受何等決定的影響」、美國國民一般、略已推察、實足確實證明此推測之結果、又當局發表、專達爾嘉納島戰鬪、聯合軍側、出諸攻勢、而該島聯合國側新聞記者團、反墮聯合軍之不利、益形確實、又紐約泰晤士報軍事記者、謂索羅門水域、美海軍當取守勢、更發表謂該方面美國陸軍作戰不一致、招來戰局失利云云之論文、引起大反響、而美當局指摘謂、索羅門附近戰鬪、迄至現在、其第一期戰告終、今後入於第二期戰、則決定今後戰局者、結局在於迄及現在蒙所受損害、早得恢復者、可制戰利云、
達戈爾斯島海戰後、聯合軍側奮死挽回其頹勢、惟是其後情勢、益對聯合軍不利、

整備萬全戰無不利

日軍在各地堅兵所及敵盡摧折

谷萩陸軍報道部長在發表之戰況

(上照片爲谷萩部長)

【東京】曾由十三日閉催之臨時地方長官會議上、由陸軍側說明關於在此大東亞戰爭最近之各方面軍之戰況等、然關此項內容、由谷萩大本營陸軍報道部長於十四日發表談話如次、於右談話中關於大東亞戰爭已過一周年、中國方面緬甸方面、索羅門群島方面、阿留申安群島方面之最近的戰局、已告判明矣、於索羅門群島方面、日本陸軍部隊與海軍緊密的協同之下、互數次敵引極困難的上陸工作、逐次向敵軍加以壓迫、互全戰局應世界情勢之推移、整備日本陸軍萬全之體制、勢甚顯明、

▲緬甸方面 緬甸治安於日本軍政下新行政府已告誕生矣、漸呈良好的狀況、然以東部印度雲南方面爲基地之美英空軍、對於日本占領地上、施以遊擊戰、企圖內部攪亂、舉行再三、再四的挑戰、然日本軍於當時已將其擊辟矣、尤以在十月下旬向欽斯喀亞、淅地港飛行場攻擊、捕得敵機擊墜破五十數機之戰果、

▲中國方面 基於前此日本軍浙贛作戰當時、敵軍將航空基地喪失、敵空軍更在腹地爲基地、對於日本軍占領地倚少數之美機、施行遊擊的空襲、對於此舉日本在支陸軍航空部隊亦行絕對果敢的擊滅戰、相繼進行、既將敵四三機擊墜突、此間日本方面之損害、自爆四機、未歸還六機、

▲索羅門羣島方面 日本海軍部隊以微小的兵力、已將其占領矣對於索羅門諸島哥達爾嘉納島附近、本年八月美海軍部隊、曾大舉上陸之事中、日本陸軍部隊與海軍緊密的協同之下、困難中敢行數次上陸作戰、敵軍相繼以必死之努力、保持此次作戰、費盡手段、增加陸海空之戰力、該方面於南太平洋由日本軍作戰根據地、以遠距離將其根據占領、制敵航空部隊相繼上陸及遂行補給之事皆非容易、然均已如所發表者矣、第一次索羅門海戰後互數次收得海上之大戰果實與本作戰絕大的關聯、陸軍部隊亦會逐次厭迫敵軍云、

遙呼應日海軍

德潛水艦亦發表大戰績

聞道日軍大勝 德朝野皆感激

【柏林十四日電】今德國最高統帥部發表、潛水艦、於上次發表後、更擊沈聯合國商船二十隻合計十一萬九千噸、在南北大西洋加勒比海及北冰洋方面活躍中之德潛艦

【柏林十四日電】關於哥達爾嘉納島附近海戰之大本營發表、立即以無線電特別發表、向德國全土放送、德國國民、對於南太平洋水域之重大日本海軍赫赫戰績、感激一新、柏林方面力倡、第一次第二次索羅門海戰及南太平洋海戰、反樞軸聯合國艦隊蒙受甚大打擊、彼等呼號之太平洋反攻作戰、徒供日本海軍之好餌已挫折其出擊、此次新戰績、足證太平洋日本海軍之鐵壁布陣如實、不特此也、更進而日本海軍亘全域水頻行主動的攻擊作戰、到處卓爭敵艦擊滅戰績、尤足雄辯其實力也、

莞爾赴諸死地之工兵魂 ①

莞爾赴死地的不是工兵魂嗎？不管是敵前架橋作業，或是鐵拼搜渡，只要大命一發，便直前敵然的遂行，馬來，緬甸的大戰果所容入的，工兵魂您能夠說沒看見嗎？您再看看南方戰果的背後，那不是毫不憐弛的關東軍將兵的鬪魂嗎？抱着鐵線網和炸彈跳進死地的炸彈三勇士，固然是已經死了，然而凜然的鬪魂，還在放着光輝呢！啓開突擊的路的戰友啊！您們離開人世，對於大東亞戰爭已入第二年的北邊鎮護，關東軍將兵更一心一意的遂行職務，不要說戰線的障礙物，難於除去，戰線上的將兵，非只是一個人啊！工兵正担有這本質的任務，在敵彈雨飛之下

確保統制農產物

劃期的興農部令今日公布

統制農產物之蒐貨確保爲滿洲國當前重要課題而來舉全國之總力努力完遂、政府於過去舉開之省次長會議爲期其完璧其具體策之一部爲租之代金納制、富農、不在地主之出貨、對忌避者强制出貨並關於集團出貨措置曾慎重考慮、經興農部擬政司毅意準備目下該設手續業已完了、以十六日興農部令關於「依特產物專管法第二十三條、糧穀管理法第二十條並米穀管理法第二十一條之二之規定命令之件」公布由十二月一日實施、本令對不在地主佃租納制對統制農產物出貨合並集團出貨之全般的實施等於滿洲農政史上有劃期的意義其部令條如下

第一條 省長或新京特別市長、爲確保特產物、糧穀及米穀（以下稱爲統制農產物）蒐貨、特認爲有必要時、對其指定地域內居住之個農、得於當該地域外之統制農產物、若代支付個租、以其代金付之、

第二條 取得以統制農產物爲佃租者、須將左列事項提出呈報當該地方行政官署、

一、呈報人之氏名名稱及住所
二、取得統制農產物之生產地及種類別數量
三、其他地方行政官署認爲必要事項

第三條 省長或新京特別市長、爲謀確保統制農產物蒐貨、認爲必要時、得對於統制農產物之生產者、特統制農產物作爲佃租者、或依據特產物專管法第三條第一項、糧穀管理法第三條第一項、或依據米穀管理法第五條之三第一項之規定爲興農部大臣規定統制農產物之取得者、特出貨之數量、時期及方法定爲必要事項、命令統制農產物之出貨、附則本令由康德九年十二月一日施行、

出貨命令發動

興農部令之內容

此次部令之興農部令、乃保、而對小作料之所謂代金納制、農民或地主之蒐貨命令奉行、並集團出貨措置等、擬參照之實施、其具體的運營大要如次

一、省市縣旗長、委任省長之範圍、本令中第一條及第三條爲期省長權限之迅速實屬、故委任於市縣旗長、

二、小作料金納（第一條）之第一條、對小作人得規定金其納金、此乃根據現下之情勢、必須全般的發動者、發此命令時、必指定地域、於當該地域內居住之小作人、對居住於地域外之地主、（對土地管理人看做地主）須於納入小作料時發令、是以小作料之物納限定爲同一指定地域內所居住之地主及小作人相互間、又甚於本令、新京特別市長並市縣旗長所發令之命令並不爲小作料與約拘束、故小作與約亦可隨用從前之物納契約、指定地域內居住之小作人、對指定地域外、居住之地主務納小作料時由物納改爲金納、對小作人違反命令、指定地域外之地主、未能物納時、則適用特產物專管法、糧穀管理法或米穀管理法之罰則、又於本命令屆出之地主若收受現物小作料時、則按第二條務須有物納小作料之報告、地主加意而記之報告、或未應出貨命令時、同以糧穀管理法、米穀管理法處罰、

三、於實施小作料取得者報告第二條之小作料命納制時、對指定地域內居住之小作人、同一地域內居住之地主、必須物納、而

四、出貨命令（第三條）本情規定之、又於本命令居出時期、未能規定此可由地方行政官署酌的地方事情規定之、

四、出貨命令（第三條）本令由市縣旗長規定數量、時期及方法、得命其出貨、關於時期出貨數量對市縣旗、出貨數量以村屯或部落爲單位而分配、更於村屯部落內、農民或地主行以分配發出實施出貨命令、本該出貨方法、即應地方實情、樹立出貨方法、發出實施命令、如有違反者、即加處罰、

此小作料、其取得者之地主有適確之報告、又指定地域外居住地主命小作者之小作農確立綜製品之新配給網、與增產上以好得響、全農產物生產量中、影響保相當多數之小作農產物之蒐貨者頗集注目、其次第二條、取得現物租貨之地主有取得統制農產物生產地、及數量等報告之義務、第三條對生產者、地主以及其他取得者指定出貨數量、時期及方法、得命其出貨之命令於指定地域內明確租契人之統制農產物之移動狀況、及全滿地主之統制農產物所有額、於發動出貨命令之同時、防止從來之租當量之非合法的移動、並期蒐貨確保之徹底、又出貨方法、指定集團出貨方法於促進小運送、交易場事務圓滑化之同時、關於前記綜製品之配給依集團出貨單位村、屯或部落一括配給、俾配給得以簡易公平、同時並滿蒙部落協同體之精神、故增產蒐貨上之劃期的成果殊堪期待云、

對農產物蒐貨上

有劃期的意義

十六日公布之興農部令第三十五號、制農產物之收金、及附隨制農產物之移動狀況之同時、抑止不在地主對統制農產物之集中、以防止退藏等行爲、小作農將自家之生產物、直接搬至交

啓事 本報第二面連載中之「北風哀演！北疆固若金湯」因紙面關係、自本日起、在社會版登載、

武藤處長

在通講演

自大東亞戰爭以來、依親邦皇軍之赫赫戰果、英美兩國意氣稍衰之際、爲啓發通化省在開發產業下、徹洞時局之大理想、所以要請國務院武藤弘報處長、開時局講演大會、該氏於本月十一日午前九時來通化、下車後即赴二道江開發會社講演、同時午後七時、在省會館舉行時局講演、其參加聽講者、均爲市內各機關職員直至午後六時散會云

商業登記

○經理人選任 一、經理人之姓名住所安東市金湯區水安街第六八號于龍川一、營業主之姓名住所安東市金湯區興隆街第拾貳號株式會社大東銀行一、設置經理人之場所安東市元寶區公安街第五拾貳號康德九年拾月六日登記 安東區法院

○義縣興農合作社變更 一、理事長富樂才吉康德九年九月參拾日解任左記者於同年拾月壹日就任理事長錦州省義州街北街路東理事長山崎欣多康德九年拾月九日登記 義州區法院

○株式會社志城銀行支店設立(支店) 一、康德九年九月五日於左地設立支店撫順市中和區路參丁目四六番地康德九年拾月拾貳日登記 撫順區法院

○經理人代理權消滅 一、營業主之姓名住所奉天市瀋陽區一德街六段八貳號株式會社志城銀行一經理人吳紹基於康德九年六月拾壹日解任康德九年拾月拾七日登記 赤峰區法院

○義泰昌合名會社變更 一、社員栗東泉於康德九年拾月五日其全部應有出資額以參分之壹讓與郭景成以參分之壹讓與栗東泉退社崔曉宣郭景成栗東泉讓受之同日入社 行郭景成遼陽市文聖區忠心街壹段第五號第五千圓全部履行崔曉宣參拾貳號國幣五千圓全部履行郭景成遼陽市文聖區忠心街五段第貳百七拾參號國幣五千圓全部履行栗東泉遼陽市裏平區福民街四段第壹百參拾九號康德九年拾月拾貳日登記 遼陽區法院

○義泰昌合名會社變更 一、康德九年十月五日社員劉子忱再出資國幣一萬圓社員徐仲三再出資國幣一萬圓社員李守德再出資國幣三千五百圓社員劉景春再出資國幣五千圓社員沈宏一再出資國幣一萬二千圓社員崔曉宣再出資國幣一萬二千圓社員郭景成再出資國幣三千圓社員栗東泉再出資國幣二千圓其出資額均變更如左國幣二萬圓全部履行劉子忱國幣三萬圓全部履行徐仲三國幣八千五百圓全部履行李守德國幣一萬五千圓全部履行劉景春國幣壹萬五千圓全部履行沈宏一國幣壹萬五千圓全部履行崔曉宣國幣八千圓全部履行郭景成國幣七千圓全部履行栗東泉康德九年拾月拾貳日登記 遼陽區法院

○興京縣興農合作社變更 一、理事長渡邊治理事桂木一龍康德九年九月貳拾日解任左記者康德九年拾月拾壹日就任理事細谷勝興京縣興京街景全區四拾號康德九年拾月四日登記 興京區法院

○承德商工金融合作社變更（分事務所） 一、副理事近藤良悅康德九年八月拾四日解任康德九年拾月貳拾日登記 凌源區法院

○聚泰昌合名會社解散 一、康德九年拾月參拾壹日依總社員之同意解散康德九年拾月參拾壹日登記 蓋平區法院

○聚泰昌合名會社清算人選任 一、清算人之姓名住所羅文明蓋平縣城內南大通五區拾八牌門牌貳百四拾壹號包兆煥蓋平縣城內西神廟街路南門牌貳拾五號康德九年拾月參拾壹日登記 蓋平區法院

印刷切紙機
大連市日新街三二一番地
興農實業公司
電話三一二三〇六番

怎能保得夫妻和睦？
赤十字病院實用的婦科新劑
娃瑟童球

婦女身患所謂婦女病尤其赤白帶下，腰酸小肚疼，頭昏等最容易破壞夫妻…家庭之和平！
★…這種婦女，可以擇用最可靠的藥品—今在各大醫院，赤十字病院認效賞用的「娃瑟童球」每天只要挿入一至二球，最安全地將一切悶苦雲散霧消！
★…本品的藥力，直接在子宮裏面接連的發揮殺菌，消炎，收斂等效，神速殺除病巢中之一切病菌，尤其膿菌，淋菌，一面補以豐多婦女荷爾蒙，以促子宮附屬組織之神速復舊旺盛。
★…所以，一日比一日減除諸狀分泌—赤白帶下，同時旺盛血行及全身新陳代謝，結果自然解消小肚疼，腰酸，頭昏等病狀，卻能增加肌膚—顏貌之艷麗，如此不止能剷除婦女病根，又能得到健全而且快活無比的身體！
總發行 東京 河原商店

健腦丸
腦病良藥
頭腦明快

虛火上昇、大便祕結
夜不安眠……頭痛……
身體精神均易疲勞
此即閣下的腦筋已在疲乏叫苦的表現、此時欲勸閣下者、請速服用腦神經良藥「健腦丸」必有驚人的偉效、即解消頭痛、整頓大便降退虛火、惠給酣睡挽救疲勞、因而記力大加、腦筋清晰如聖

效能 頭痛 不眠症 火上 便祕症 耳鳴 眩暈 憂鬱 腦溢血 常心 不平 羊角 卒中風

發賣元 東京 大阪 丹平商會
各大藥房均有出售

皇帝陛下軫念老臣 特派御使賜讀誄文
寶熙氏告別式備盡哀榮

故勳一位宮內府顧問官滿洲軍人後援會總裁寶熙氏、因年邁体弱、突於康德九年十月二十二日午時因病逝世、寶氏文學優長、由翰林歷升坊缺、洊掌文衡、我國建國後、任執政府內務長、參議等要職、爲國務而操勞、忘寢廢食、恪恭厥職、樹有功勳、於今遽然仙逝、全國官民殊深傷悼、皇帝陛下、遽聞寶氏溘逝、軫悼殊深、御賜遺章、尤殷惘念、特賞給陀羅經被、並派宮內府大臣、前往賞奠、賜祭一壇、並加恩予謚文靖、以示篤念耆臣之至意、寶氏滿門受此光榮、莫不誠惶誠恐感激、昨十四日、自上午十時起、於興運路寶宅開弔、政府各部大臣、次長、參議、宮內府吉侍從武官長、松木總務廳次長、橋本祭祀府總裁、岡建築局長、日本側梅津關東軍司令官代表以下各高官、中華民國駐滿洲國大使館廉隅員費秘書、南滿洲鐵道株式會社大村總裁、滿洲中央銀行山崎副總裁、滿洲重要副總裁、以下官民關係多數、均親至致祭、寶宅門前、懸掛素綵、靈堂前陳列祭籃、氣酒香花、兩側分列國務總理大臣、關東軍司令官、以下各顯官之花圈、靈棚內外、懸掛各界致祭之輓聯、寶宅內充滿嚴肅哀悼氣氛、下午二時起、正式舉行告別式典、一同著席後、僧侶讀經、皇帝陛下軫悼惘念寶熙氏之前功、特派御使侍衛處長賜祭讀誄辭、寶氏遺族、備屬於門前跪拜、御使讀誄竟酒後、在遺族跪拜下、返回宮內府、嗣由滿日文化協會榮厚會長及奉天維城國高學校長慶厚讀弔詞、披露弔電、日本帝國東條首相弔電曰『驚聞寶熙氏逝去、誠堪痛惜、思故人生前之偉業、謹表弔意』、此外、日本陸軍省次官、滿洲國駐華大使呂榮寰、興亞書道聯盟長子爵岡部長景、各省軍人後援會支部等、均有致悼之弔電、最後、致祭者燒香禮拜、遺族代表致謝、迄至下午四時、在哀悼氣氛中、式典終了、

御賜誄辭

皇帝陛下 特派御使 賜祭讀誄、茲將誄辭 原文譯誌於左、

銀漢衍系、玉署儲英、皇華奉使、秉節文衡、豐澤春坊、洊歷卿貳、棫樸菁莪、弼成文治、爰建新國、寶臨蒼人、宮府一体、布護敷仁、俾參讒席、應此好爵、畏志嘉猷、謨謀詢度、維棋維幹、資於老成、云胡不弔、遽宅玉京、飾終優渥、典禮咸備、考行易名、錫之上謚、哲臣云逝、梁木痛摧、誄言深閟、杳爾淚衰、

前田大將無言凱旋 英靈安抵東京

【東京】樹立赫赫偉勳、九月五日在北婆羅州陣歿之該方面軍最高指揮官侯爵前田利爲大將以及臼井少佐、阿野技師之英靈、十四日乃搭午後三時二十五分抵東京驛列車、無言凱旋、驛頭有各宮家御使以及前田侯嗣子利建、二男利弘君並臼井少佐遺族雪子未亡人等外、葬儀委員長中村東部軍司令官、東條陸相、杉山參謀總長、西尾軍事參議官、蓮沼侍從武官長以下軍官民二百餘名出迎、於八番之月台、整然並立中、三柱英靈靜靜降車安置月台西側、於是在香煙繚繞中、高松宮家、閑院宮家、賀陽宮家、各宮家御使行拜禮、其次爲中村葬儀委員長、前田侯爵遺族、東條陸相、杉山參謀總長並軍官民代表之燒香、同三時五十分、英靈由中央降車口搭汽車、受前田侯爵出身之學校本鄉國民學校學生六十名之奉迎、及東京學生汽車聯盟之學生代表二百餘名之相迎、侯爵之英靈、向前田邸、臼井少佐、阿野技師二英靈、各向自宅、無言凱旋云、

宮城外苑整備事業
在滿教職員獻金達三千餘元

宮城外苑整備事業奉贊會、爲紀念皇紀二千六百年所着手之宮城外苑整備事業、由於內外地一億國民之赤誠、節節進行、在滿日系各學校亦進而參加、經在滿日本教育會北部會之斡旋、去年由國民獻金二千數百圓、爲事業費而獻金、本年度又釀金中等學校青年學校及去年未能參加之新設初等學校教職員之獻金中、近已達三千百三十餘圓、故十四日本年度事業費辦理獻納手續、以此充奉贊會本年度整備事業之中等學校奉仕之新櫻田口、和田口之石疊築造、青年學校分擔馬場北門內壁及國民學校之舊和田倉門內廣場道路之代表木獻植樹等費用云、

本社囑託醫師 郭文高氏逝世

本社囑託醫師郭文高氏、前因宿疾、於六月間患病入醫大病院療養中、詎醫藥罔效、不幸於十五日晨五時逝世、氏之生前友好、定於十六日下午三時、在醫大醫院內舉行最後告別式云、

大演習時受熱昏倒 責任心重竟而自刃
青山兵長堪爲軍人龜鑑

【○○十四日電】克服炎熱嚴寒、獻身鍛鍊之北邊重任之關東軍隸下諸部隊、日夜不斷的繼續猛訓練、於有事即應之態勢下、泰然自若、持以冷靜、於過去實施之秋季大演習、在炎熱下而強烈之日射病即行昏倒、當時弗能參加突擊、乃本乎武士道的精神、遂行自刃者、實壯烈足以泣鬼神之敢死美談也、滿洲第○○部隊青山文殷兵長（茨城縣土浦市大字下高津三六一出身）、於本年九月十日參加興安東省○○附近秋季對抗演習、漸趨猛暑無風、遂行果敢戰鬪、當時率先立於陣頭、於奮戰中、彼我爭奪之頂點雙葉山攻擊之戰機切迫、轉向攻擊態勢、時當炎暑、遂遭強烈日射病而昏倒、發現該病之一戰友、立即抱起、催該兵長即時拒絕、使之突擊前進、彼本身亦參加突擊、但無氣力而起、遂陷昏冥狀態、經過數時間、雙葉山時已黃昏、存念氣時、青山兵長意識回復、戰鬪已見進展、周圍寂然無聲、惟秋草蟲音相應震耳、黑暗漸濃、不辨方向、平素極有責任之兵長、以未能參加突擊、不能完遂迄於休息之軍人任務、深自咎責、乃致遺書於隊長與父兄、高呼天皇陛下萬歲、決然從容、演習終了後、部隊不見該兵長之姿、乃行搜索、至前記處所、發現其自刃、一同驚異、由遺書始判明其事、隊長近以其敢鬪精神、可爲皇軍龜鑑、賜與賞揚表彰狀、

北風其涼!北疆固若金湯 ⑤

瞧日本少年、逾越北緯五十度、在他們自己手裡出那些疙瘩白菜來、我們想到此處、不禁湧上感激的血潮、呵、表現青年北進日本之君的彼等義勇隊少年之夢與希望、是在無限地愛育着呢、（照片爲大額泥訓練所生）

發揮見敵必殺精神 終獲偉大戰果
三並少將暢談索羅門大海戰

【東京】索羅門方面凄烈之大海戰、常以寡制衆之帝國海軍、對此次略戰、以海鷲艦載部隊、猛加突擊、樹極大偉勳、關於遙遠羽搏南海之海軍航空部隊之活躍情形、聞大日本航空株式會社海洋部長三並貞三海軍少將談述如左、

敵已開始反擊、前線將兵之苦勞、何時亦令人垂首、觀此戰果、乃由於日方對有力之敵敢戰所致、然非日本海軍粉身碎骨之戰、不能如此、蓋乃常對敵之行動、施其銳鋒之必殺戰法、故雖日方戰艦一隻大破、其他驅逐艦、飛行機等損害若干、然仍可謂爲偉大之戰果、此因敵爲與該方面連絡而盡全力、故有如此相當之犧牲、又生產力之老大誇爲世界第一之彼等、予想今後亦必有幾回反擊、不待言、日方須始終懷擊滅敵人以期必勝之念、而徹底的戰鬪、故今後須可期待得如此戰果、同時日方之損害、亦在預料中、蓋如此在槍後之我等、乃能明白近代海戰之長期戰、實爲槍後之生產力之戰、故我等必須反省、於茲更深爲堅持擊滅美英之信念云、

文學者大會代表歸來 華蒙代表來訪我國

出席本月三日以來直一週間在東京舉開之大東亞文學者大會、接觸偉大日本之淑、胸懷大東亞文藝復興之熱情、十四日就歸國之途之滿洲國代表一行、於十六日午後二時抵京之望號車歸京、又中華、蒙古兩代表一行、亦同道來、訪問滿洲國、而於國都、遂行滿華蒙文學者代表之意義深遠之交驩云、

選拔優秀份子編成 担當帝宮警衛重任
榮蒙 御覽之禁衛隊素描

寂靜的冬朝、營內忽然響起起床的號令、英氣蓬勃的將兵們、都奔向練兵場國旗台前整列了、指揮官的號令一下、五色的滿洲國旗、隨着朝風漸漸的上昇起來、兵士們遙拜建國神廟帝宮、並親邦宮城後、各自面向自己故鄉、對父母致朝禮了、以上是國都興運路禁衛隊步兵團當 皇帝陛下御覽前歡喜感激的朝課、

皇帝陛下爲御親覽新國兵的教育並訓練、十六日御親臨禁衛隊、

禁衛隊創設在大同元年建國的同時、是擔當帝宮的御警衛並警護國都重要施設的部隊、鑑於任務的重要、上自軍官、下至隊員、都是選拔全滿兵隊中最優秀者而組成的、康德元年四月、首先拜受軍旗、建國以來所有的四次觀兵式、都參加了、康德四年、更參加東邊道的大討伐、而樹立了偉勳、前後受感狀二次、諾門汗事變砲兵團的一部、也向前線出動、協力日本皇軍共同作戰、禁衛隊因爲負擔着護衛帝宮的重責、所以平素就本着敬神忠君的信念作修身的基礎、

現在的兵士、大多數都有中等以上的學歷、在入隊以前、就有很好的體格、所以入隊後、都直接用日本語受訓練、

目前禁衛步兵百分之八十五、是國民高等學校、百分之十五、是專門或大學、其餘的百分之五、是國民優級學校卒業的、鑑於知識階級出身者往往欠缺勤勞精神、所以從來的日課、多半重在勞作上、兵士的一日生活、午前六時半起床、朝禮點呼後、七時朝食、九時日課、正午晝食、午後一時日課、五時夕食、八時入浴、八時半點呼、九時消燈就寢、日課大半爲戰鬪訓練、槍劍術劍道等、日本國技的角力、也很獎勵、所以入營的兵士體格、都特別健壯、再有堪稱兵團中特色的、就是禁衛隊現在發行着叫作『團欒』的新聞旬刊、每月三回、是由軍官指導兵士們編纂的、對大東亞戰爭、歐洲戰爭的新聞、不用說是大登特載、就是兵士的佳作也很多、此外每年春秋二季還開大討論會、研究建國建軍的精神、目前司令官趙秋航少將、對禁衛隊的訓練、還在不斷的努力着呢、

晉北發現漢代古墳 獲得古器極夥
對考古學術上貢獻極大

【大同發】東方文化研究所水野清一、日比野丈夫、長廣敏雄、並蒙疆交通實業局囑託小野勝年等諸氏、進行晉北陽高縣古城村古墳學術的調查、乃東亞最大規模者、近已收驚異的成果、而告終了、對此古墳的數量理由、因該地方農民稱其爲假塚堆或謂塚堆等、然其實就果爲何者、據推定爲古墳、然果爲等於何時代者、尚有以究明、更因此處爲古來即以農耕生活爲主體之漢民族及遊牧以狩獵爲主體之北方民族勢力更替的地域、特殘存之歷史的紀念物、以料應的推定、可直接把握古代文化之跡印相、並對現在及後來文化建設上學術的示唆、

距古城村爲中心之古墳羣九十餘座、爲今回調查之第十二、第十五、第十七號之三座、其中比較的封土之小規模之第十五號墳爲珍奇積穴式墓擴、似二千年前埋葬情態、其仍存在之點、與以學術上多大收穫、與此相比之第十二、第十七號、盛大之直徑四十米、高七米及地表下九米個所營造玄室、因之上部之壓力、將二者之木槨破壞、如第十五號、未能顯示完全情態、但內容物甚豐富、先將現第十七號、中安置東西六米、南北三米、高一米半之木槨、內有二棺、木間葬品甚多、類爲其第、主要者、爲青銅器四十數個、壺類十四個、山爐、還斗、燭台、洗鎣、精白鏡、戈、刀子、帶鉤、其他用爲明器之馬車具等、漆器類未發現完存者、而有黑地描之以生作藩勁自在流雲文之斷片者、而此所發現全銅製獸環、不下三十餘、其他可注目者、爲漆槽、方八十糎爲黑大理石台座、其與彫刻蹲手之金銅覆鎧子、擔一爲漆器、其他爲乾漆、可怪者、前者朱納漆彩、漢代漆棺內有遺骸、而漆棺係夫人之遺骸、只有頭蓋骨、此乃世界未覺有之類例、故此種秘、尤堪爲異資一大宿題、第十二墳與第十七號有同樣之規模、如易破壞之漆器、亦能顯著若干完形者、如耳杯得四十七個、又奩亦達五個、且此五奩中有四個銀湯以金箔貼出人物、鳥獸山雲等、亦墓繪與第十七號不同、漆台上繪有貝金銅細工之鎖子、堪完特筆者、爲所安厝之兩棺、均爲木心漆飾、底上均舖以五銖錢一千八百餘枚、帶以五穀等、包有數節銅之具上者、亦達二千數個、在遺骸、即棺其中、而主人之遺骸、極爲幅重、不只包銅、且包以數布、而多數、其豐更足以聚人、使嘆於木櫃坑此枕上、彫刻有木彫之奇怪精神、更有匣形漆函者、誠當大曾卸匣之珍奇、更發現多數木偶如喪等、於是在古城村調查之苦心、已行得報、爲調查主任費寢忘食間、然加以開土封土通算共費二個月以上、調查結果、謂爲對於前漢時代者、關於同時代者、曾有我國之考古學者、在南滿洲或在朝鮮之樂浪、數年來關行貴重之調查研究、故無新奇可言、但以墓擴較深、得明了二千年前之完全之姿、概顯有特筆之價値、據謂古城村之地域與漢文化之中心、非常接近、保存情態比較良好、故能闡明葬品及其他種々古代之物質文化、例如十七號發現之青銅製當鈇、鯖縫乃漢郵、而以琥珀製之青符及金等爲象眼、胸爛巳極、又十二號之一棺中有綾紗等之織物、刺繡雲文與漆雲文、此種意匠先年曾在蒙古國之可茲、落天發現、又在外蒙之所發見之刺繡、亦曾發見、概被此之間或一脈相傳者、今又除知網不如羅之生命長時已有綾鞋、而麻製之履、宛如昨日造者、金銀錯之漆器手法、在朝鮮、滿洲方面、尚未聞發見此等豪華工藝作品、與許多青銅器、同被發掘、足知此遺墳、誠接近中國文化之中心、可知漢文化當時早已浸潤、又其遺骸之甚完全、對人類學者、亦與以幾多參考之點、最驚人者、未發現虫害、顯有甚堅之證、今已得其實證、文學有鑑銘多言出、別、在十七號中搾盤上刻書有『魯相』者、而十二號中、更有銅印『耿嬰』者、我等調查終了之紀念、士時、挹這土特以捧獻、預定來春再行祭祀並建碑云、

（上）寶藏發掘現場（中）發掘出土之遺物（下）同

無線電

十一月十六日

午前

七、〇〇（新京）報時國歌新聞
七、三〇（大連）建國體操
八、〇〇（新京）初等日本語講座高宮盛遊
八、〇〇（新京）唱片管絃樂
……（新京）建國體操

午後

一、〇〇（新京）新聞
一、〇〇（奉天）經濟通訊
三、三〇（新京）……

四、〇〇（新京）新聞
四、三〇（奉天）經濟通訊
五、〇〇（奉天）兒童時間
五、二五（新京）兒童新聞
六、三〇（新京）中等日本語講座
七、〇〇（新奉）報時、新聞、今日回顧、告知、夜間節目預告
七、三〇（營口）洞簫二胡合奏
七、五〇（錦州）舊劇
八、四〇（新京）新聞唱片
九、〇〇（新京）時事述評
九、五〇（新京）評詞五女七貞
一〇、〇〇（新、奉）報時新聞、告知明日節目預告
一〇、三〇（奉天）廣東音樂

風箭

△…新京中央放送局以推進藝文之發展與提高放送劇質之向上、由前日十一月一日起舉辦全國放送話劇比賽大會、於是演者努力、聽者傾神、頗獲有良好之成績、茲於全國放送話劇比賽之後、放送局方面、更擬依照以上之經驗、再主辦全國放送舊劇比賽大會、比賽之方法、係以各地之俱樂部爲單位、每日分別由一俱樂部演唱、同時邀請國內舊劇名家、結成審查委員會、担當決定等次、至於比賽開始之日期、聞預定爲來月十日、此誠國內票友界相互觀摩共求上進之良機、即希及時努力、一較雌雄云、

連日無坐 最後三天 不再續演
白雲劇團
十一月十六日 十七日 十八日 特殊興行普通優待券末日有效
電影紅星 白雲 導領
滑稽明星 尤光照 出演
今天劇目 武松與潘金蓮
國際劇場

映期 十四 十五 十六 三天
藝華公司 歷史偉大巨片
完全新版 楚霸王
王元龍 金素琴 主演
十七日上海新片 恭喜發財
光陸 CAPITOL THEATRE 城內中街路南 電(四)三六三三

金星出品明星攝製 白歌唱偉大新片
十二日起 十八日止 七天
玉碎珠圓
白虹 韓非 主演
臨時優待券二日有效
下期 華北新片 御碑亭
滿映時報九一二
亞洲電影院 小西關電車路 電(二)三七九一

天光電影院 大西關五斗居 電(二)三七二八
十六日 十七日 十八日 滿映巨片 奇情偉大
歌女恨
白玫 主演
下期 注意佳片

雲閣電影院 北市場 電(二)五三五九
十四日 十五日 十六日 金星公司出品 偉大愛情名片
紅淚影
胡楓 舒適 主演
下期 恭喜發財

光明電影院 勸業商場內 電(四)二一八八
十二日至十八日 金星公司 偉大新片
玉碎珠圓
白虹 韓非 主演
下期 小俠女

金城有聲電影院 五斗居胡同
十三日 十四日 十五日 十六日 新華公司出品 古裝戰鬪巨片
忠義千秋
主演 王元龍 余琳
下期公演 恭喜發財

奉天市小西城門外北・電車路西・太清宮南
姚氏醫院
敬啓者紀彬前在大德生醫院多年應診期中承蒙各界謬注、指導贊勵感激殊深、現於奉天市小西城門外北電車路西太清宮南二階樓房設立姚氏醫院、十一月一日開始各科診療、關於設備力求完善屬付手續務使敏捷以副平素期待之雅意、尚望不棄仍希時加指導以匡不逮實深厚幸
姚子芳紀彬 啓
電話二、五九八八號

一般 眼病 內障 眼病
視思明藥局 電話二一六〇四一番

北京命相 神算雲遊奇子
由連到奉天星洞命細批八字攜帶談相武侯命門占卦收一元
小西邊門裡魁星旅社二樓七四號

治愈瘰癧鼠瘡
田世榮 啓

介紹名醫
王亞忱
本市東關區鎭定街一段一三〇號 設立大亞醫院
介紹人 邢士廉 王茲棟 趙鵬第 汲金純 穆春 廖弼臣 王之佑 王賢湋 白銘鎭 張恕

治愈 咳嗽吐血
陳德新 謹啓

奉天省許可証
主治 一切痞脹水臌氣臌單腹脹等症均有特效
安全消臌散
漢醫 王景泉 謹啓

調經 安坤丸
經期不準 腰腿腹痛 積聚白帶 不孕良藥
治愈 婦女病
鶴春藥店
開設 奉天市大西 電車站北頭路西
鳴謝人 奉天市大西城門外 昌街二段二八號 羅淑秀 謹啟

皮膚科 泌尿器科 專門
花柳科 一般外科
村井醫院
新式開業 病室完備 臨時往診
地址 朝日區義光街四段七號
電(2)二九四五番

立本大旅社
客室寬潤 安全舒適 清潔衛生 招待慇勤
西式 暖氣 電灯 電扇 溫涼水道 電鈴 暖氣
大西關新大街南首 電話(2)五三一七 一三〇六

品質純潔 香味高雅
貴妃牌
香蜜粉 雪花膏
各百貨店均有代售
永康號製
奉天市小西街二段一六九號

輸送戰士苦心操作圖

特輯畫報

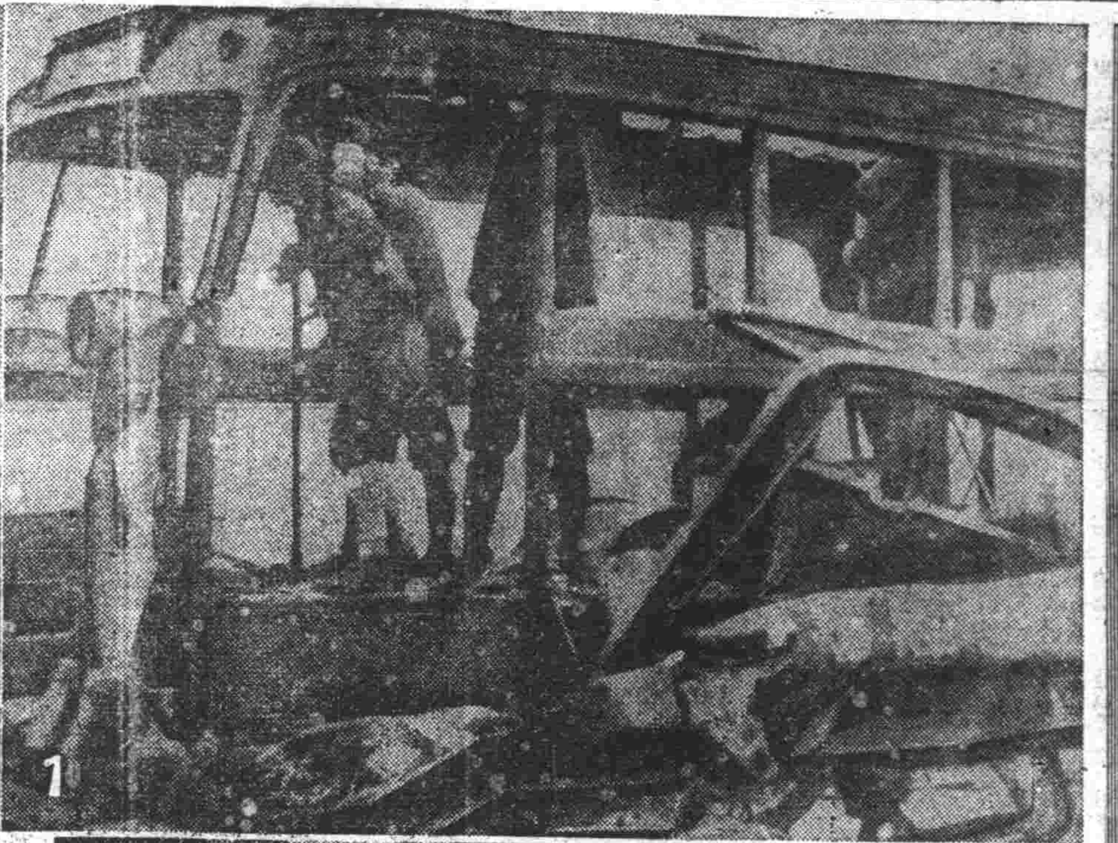
1

2

3

4

5

6

照片說明　(1)牡丹江自動車營業所自動車解体作業(2)修理轉轍機(3)在鐵道工場勞作的工員熔接作業(4)檢車的工員(5)在鐵道工場勞作的女戰士(6)牡丹江營業所、所長先生也搬運着器材呢。

怎樣去作一家長

我們所談的家長。是指擁有經濟權的一家之長。他一人的舉動。可以左右全家人的幸福及生活的命運。一過人口多寡與經濟的收入。是否合理化。亦是家庭幸福的重要關鍵。此外關於個人全家父母兄弟姊妹及子女之生活。是整個家庭幸福的重要的責任。因此家長的地位。不是任何人可以勝任。然而事實上。一個毫不懂得處理經濟和沒有普通常識的人他竟處在家長的地位去管理家政這樣的家庭。誰肯相信他會有幸福的享受呢。

但是怎樣可以夠得上家長的條件今試談如下。

(一)必須有處理全家財政的能力。量入為出。

(二)必須具有高尚的人格和同情心及愛心的。

(三)必須公正和平。耐勞。耐苦。具有應付大事雜事之勇敢的服務精神。

(四)必須沒有一切不良的嗜好和習慣。

(五)必須有感化全家的情感。

(六)忌自私和不能公開的作為。

家庭趣味

兒童家庭教育
為樹立行為基礎　須注意其衣食道德學識

在家庭間關於兒童的教育方面很多做父母的不甚注意即便注意也不過是更增加弊病而已。這就是對於兒童的家庭教育的正軌路。認不清楚的緣故。我們都知道兒童無論在家庭或國家皆佔有極要的地位。因為一個國家和家庭的將來一切的任務完全負擔在兒童的身上。正如兒童為國家和家庭的根源與苗芽。所以兒童教育是極應當注意的。尤其是家庭教育更為重要。因為兒童時代與家庭方面接觸的地方比任何方面都為多。那麼家庭教育的正確與否。是值得一談的。至於兒童的家庭教育。應當注意的地方。大約有以下簡單的幾點了。

(一)衣食。一般為父母的往往對於兒童只知一味的加以溺愛。饋珍這樣即是愛護。並不顧惜到以後如何。就衣食一方面言之。有很多人寵愛兒童的衣食要華麗要甘美。才是疼愛。而竟有的將兒童穿戴的非常厚重。飲食得出乎食量之外。感覺這樣沒有凍餒之虞。然而這正是害了兒童。因為兒童時代身体各部分尚未發育健全。如果穿戴的過於厚重。對於身体的發育有妨礙。並且飲食之量較正常食量爲大時。則胃部的消化能力定發生阻害。而生病症。所以這並不是真正的愛護兒童。又以美食華衣加於兒童者。亦為謬誤。因此幼年既形如此。將來定會養成一種奢侈的習慣和虛榮心那樣對於兒童不但無益。且有莫大的害處。所以對於兒童的衣食能飽能溫即可。不必求華美。且使之有一定次序。才能養成兒童節儉之良習。及鍛成健全之身體。

(二)道德。兒童時代因為是意志尚薄弱的時候。所以極容易受外界的誘惑而流入歧途。那麼不僅兒童個人的一生幸福要葬送。即家庭與國家方面亦當受極大的影響因此對於兒童的品行上應嚴格的加以檢與訓誡。使其能有道德心。能品格無瑕。

(三)學識。在現時代一個人如果沒有學識的話。一定要處處碰壁而受到輕視。所以對兒童應極力培養使之有充分的學問與知識。而且尤應注意發展其天才。因為任何一個人都有一種天賦的才能。如果悄悄的埋沒下去真是可惜。因此對於兒童的天才。應使其竭力的發展。這樣不但為家庭造就出個類拔萃的人才。即在國家上亦有相當輔助。　隆西

可愛可欽・蔚為國光

嬰兒照片　郭玲

年歲　百日　性別　女
父　郭洪維　住所　通化市

居家謹防盜賊　出門小心扒手

『居家謹防盜賊。出門小心扒手』。每人每天都要注意到。現在告訴你居家防盜的幾件事。

(一)當你離家時。不要把鑰帶放下來。或者留個字條。告訴妳的丈夫何時歸來。或鑰匙放在何處。

(二)門上的鎖鍊子萬不要放在門外。這是你不在屋裡的表示。

(三)晚上不要離家。倘不得已。也不要關燈。一個竊賊是不到這種屋裡去的。

(四)家裡的鑰匙如果丟了。立時就去換一把鎖。最好不配鑰匙。這許是有人能開你的鎖。才偷鑰匙。

(五)貴重物品或銀錢。不要放在鏡櫃後面。枕邊。褥下。或忿碗裡。因爲這是普通的人的心理。竊賊入室先找這種地方。

(六)有了強盜。不要開燈。不要驚嚷。只消靜靜的去打電話報警。

(七)自稱爲介紹人。或電表。或招攬買主的人。不要叫他進院裡。在門口或過道裡談話就可以了。如果可疑。可打電話給公司問明。

(八)隣居不在家。也不要說真的。只說『出去半天了。就回來』。

(九)人家出售的東西。如果過分便宜。這不是偷的就是假造的。否則爲何自己不用呢。

(十)家中常來的人要隨時注意。一個聰明的賊。外表一點不顯褻倉。

(十一)買東西時。不要把包皮放在櫃台上。走開去找東西。

(十二)無論怎樣疲乏。也不可在電車汽車上睡覺。

(十三)有生人問你時間。不過當面拿出錶來。有些賊人找機會就搶了。

(十四)在公共車輛上。有陌生人看報紙。不要叫他離你太近。有時他遮住你的視線就行竊了。

(十五)不要讓送牛奶的人把奶瓶放在門口。這就是你不在家的表示。(菊痕)

小友故事
三個問題

從前有一個老頭兒。他有三個女兒。都長的很聰明有一天老頭兒叫了三個女兒到自己的跟前。出了三個問題。叫他們答覆。

老頭兒問大女兒道。世界上甚麼東西最快。甚麼東西最深甚麼最寶貴。大女兒道。『飛機最快。井最深金鋼鑽最寶貴』。老頭兒聽了搖搖頭。又問二女兒。二女兒道。『電報最快。海最深兒子最寶貴。』老頭兒聽了。也搖搖頭。再去問他三女兒三女兒想一想說。『思想最快。智識最深。光陰最寶貴』老頭兒聽了。點點頭。說『三女兒你最聰明』!

改良兒童的惡質
須注意他們的環境

雖然我們不能斷定兒童的天性是善是惡但是一般的兒童。他們在幼年都是很好的那末爲何從兒童到成年之後就會有許多惡思惡行產生呢。這可以說多半是環境改變了他們的。

在幼年的時候。最好不許他同一般流浪的孩子們在一起。因爲那流浪的孩子會教授他許多不良的舉動。在家庭中。不能養成他有一種太懶惰的樣子。若是父母因爲愛他而驕生慣養。那會使他們造成沒有自立和勇敢奮鬥的精神。在受教育的時期。若是不給他養成一良好基礎。就是養成他不前進。不願意讀書的惡習慣。

當他們在幼年時的言語上。一定要考察他的錯誤。許他說那些粗俗的言語。雖不要使他彬彬如古代的學生。但也要使他言語不至於在社會上使人覺得討厭。或是覺得粗野。

做父母的人們。你要知道一兒童的將來。完全操縱在你們的手裡。注意些。將來的好國民。都靠在你們的培養　(我)

・食譜・
兩種經濟的食物

煑白薯。白薯是頂好的食品。澱粉極多。並且能延長飢餓。如在白麪缺乏的時候。可以煑些白薯來代替。

金銀餅。取蒸饅首之醱麵。捍平。上舖一層厚約三分的玉米麵。再塗上芝蔴醬及香油。最後再撒少許白鹽。捲成筒形。用刀切成三寸段。蒸約一小時即成。其味甚美。(白梅)

維他命攝取須知

現在購買食品。要特別留意。有的東西。食着很容易引起尋麻疹和癌疹的病症來。考察這種原因。不外是因爲各人體質的不同。和缺乏維他命的關係。其外如同被蚊咬刺皮膚上現出深紅色。而高腫起來。這都是缺少維他命BC。

維他命BC的生理作用。是帶着一種蛋白質的代謝機能。如果缺乏這種養分。蛋白質的代謝作用。便要遲鈍。對於身體上的健康。有很大的影響和害處。

米。麥。麩。胚子。黑砂糖。和魚的肝臟。牛肉。雞肉。這些東西。含着多量的維他命B。蝦和蟹裏邊並沒有微許的維他命BC同時要是食用這兩類東西。則更易引起尋麻疹和癌疹病。

攝取維他命BC的養分。最好是食用七分搗米或者是鱈等魚類。

譚菊

有製菊花茶者。其法係用甘菊乾後密封收藏留取一撮用煮茶法煮之暑月亦能消渴。有做菊花粥者。係用甘菊新長嫩頭叢生之葉。摘來洗淨細切。用米入鹽煮食可以清心明目。有做金飯者。係用紫莖黃色菊英。以甘草湯和硝少許炒過。俟粟飯少熟同煮。久食可以明目延齡。餘如用油鹽調食者。近人九月食菊花鍋者其他食菊法更多。要皆本各人之意思嗜好而已。菊不但可食可釀。可醫。并可作爲菊枕。謂見林洪山家清供云。秋來采甘菊花。貯以紅布囊作枕。用能清頭目去邪穢』。馬祖常詠菊枕詩亦云『東籬采采數枝霜。包裹西風入夢涼。半夜歸心三徑遠。一囊秋色四邊香。狀頭未覺黃金盡。鏡底難教白髮長。幾度醉來消不得。臥收清氣入詩腸。』總之。菊之自頂至末。無不有功於人也。

千古年來。詩人墨客。騷人韻士。籬落畦圃之間。誠無一日不可無此。對菊尤多諸詠之作楚屈平云『夕采秋菊之落英』是爲知菊之最先者焉。漢劉向有菊五美曰。『圓華高懸。準天極也。純黃不雜。后土色也。早植晚發。君子德也冒霜吐穎。象勁直也。杯中體輕。神仙食也。』晉陶潛有『採菊東籬下。悠然見南山。』與『秋菊有佳色。裛露掇其英。汎此忘憂物。遠我遺世情』等句。則爲飲酒詩中之名句。被人目爲田園詩人的陶淵明。對菊如此重視。秋高氣爽。酌酒陶然。況此忘憂。無怪乎幾千年來。都稱此老爲一位深有『菊癖』的田園隱逸詩人了。宋范成大菊譜序亦云。『名士未嘗不愛菊者。至淵明尤甚愛之。而菊名益重。』菊至於晉或者說是至於陶潛。更被人所重視。宋菊又有君子花之稱。范成大菊譜云。『山林好事者。或以菊花比君子。其說以爲歲華晼晚。草木變衰。獨菊擢秀披。傲睨風露。此幽人逸士之操。雖寂寥荒寒而味道之腴不改其樂也。』又劉蒙菊譜序云。『余嘗觀屈原之爲文。香草龍鳳以比忠正。而菊與菌桂荃蕙同爲所取。又松者天下歲寒堅正之木也。而陶淵明以松配菊連語而稱之。夫屈原淵明。實皆正人達士堅操篤行之流。至於菊猶貴重如此。是菊雖以花爲名。固與浮冶易壞之物不可同年而語也。』餘如史正志之菊譜。樂休園之菊譜等均有研究記載。讀揚品評。歌賦分類之餘。更爲說明儲種治地之方。分秧栽接之計。惜花護葉之策。澆灌捕蟲之法長篇大論分門別類。予以嗜菊者大方便。餘如老學菴筆記之採菊九要。細爲短簡地要其詞云。『一曰養胎。二曰傳種。三曰扶植。四曰修葺。五曰培護。六曰幻弄。七曰土宜。八曰澆灌。九曰除害。能知此法。便堪爲松菊主人。不減淵明矣。』又如羣芳譜載云。『忌燥塞操熱大氣。忌大風大雨烈日。忌四圍高牆。忌地勢淤下。忌貪助長。如用灌口。魏黃馬勃催放藥物之類。忌孤高傍枝。忌四面一齊似燈籠樣。忌閨團結。忌鬱鬱觸犯。』如此。則菊的開花更爲茂盛。菊的壽命。越可延長了。

菊。自古即有春蘭秋菊各爲一時之秀的說法。菊之貴重如此。蓋亦佔天時之關係。故唐元稹詠菊花詩云。『不是花中偏愛菊。此花開後更無花』二語可謂包括淨盡。(完)

派拉蒙萬年筆

經久而用　永遠保用　特種每枝七元　中種每枝五元
澄潔透明　免費修理　墨水每瓶五角
派拉蒙超等墨水　一不過色　二不陰　三不沈澱
函購轉眼　奉天六九三三　函購每枝外加郵費五角

歡迎代理待遇優豐
△本號▽　收買各種壞萬年筆
奉天　小南門裡瀋陽縣胡同華昌飯店內　美利時分行
哈爾濱　道外南頭道街路東　前進商店代理

關於實施勞務者不當移動防止月間之件

此次於本支部爲圖時局下生產力擴充上一大障碍之勞務者不當移動之徹底防止並期勞務需給。……其他爲勞務諸計畫實施前提要件之勞務者籍之確立得關係當局之協力自十一月十六日起至十二月十五日止一個月間設施勞務者登錄。……實施勞務登錄所左記八處開設臨時登錄所中奉天市公署於……

臨時登錄所設置處所

一、鐵西臨時登錄所　(鐵西區勸工街四段二滿洲電線內)
二、義光街臨時登錄所　(朝日區義光街一段十四東民鐵工廠內)
三、東亞街臨時登錄所　(朝日區東亞街一段六〇德和紡績朝日工場內)
四、小西臨時登錄所　(小西區惠工街三段滿洲自動車奉天製作所內)
五、北關臨時登錄所　(北關警察署內北關工場協會)
六、大西臨時登錄所　(大西區大西街二段一二四滿洲住江織物內)
七、瀋陽臨時登錄所　(瀋陽區大南街一段一〇五西湖針織廠內)
八、東部臨時登錄所　(大東區東塔街滿洲飛行機技術工員養成所內)

康德九年十一月十六日
奉天省勞務興國會奉天支部
奉天市事業者各位

奉天地方縫裁加工業統制組合創立準備會催之件

此次依據經濟部之指示結成縫裁加工業統制組合開催奉天地方縫裁加工業統制組合創立準備會希諒察左記事項對該業資格者屆時務希出席是荷、但遠隔地區希省代表者出席是盼

記

一、日時康德九年十一月十八日(水曜日)午后二時
一、地址奉天市大和區千代田通四〇貿易會館二樓會議室
一、出席資格者奉天省、四平省、安東省、通化省、錦州省、熱河省、興安西省、及興安南省內有左記臺數以上『縫紉機』之縫裁加工業者、但恭泰繁緊衣及帆布加工業組合員除外　(1)電力縫紉機參拾臺或(2)人力縫紉機五拾臺

奉天市朝日區義光街一段一二號奉天省被服工業組合內
奉天地方縫裁加工業組合
創立準備委員
電話二一一五一二三番一一九

募集

提琴製作見習工　若干名
木工(有經驗者)　二名
撫順市東七條通五二　滿洲ヤマト樂器出張所　電話五七八六

催眠術　▲通信教授▼　▲保証成功▼

學習催眠術有修養身心健補體魂抑除病癖及解決宇宙一切奇妙現象之功能知遠方情形預卜未來吉凶及種種奇妙不可思議之實驗又能治一切奇難病疾藥石不能治及屢醫不愈者皆收奇效學習最易不論男女老少凡能看普通報紙者皆能通信教授照法修習早日成功鮑芳州精神學研究所長及鮑芳州博士主任徐鼎銘名馳天下口碑載道尤各地學者來函請求優待各界大募學員(通信教授風費紙收拾五圓正講義郵資在內)希職者切勿錯過良機備有報名單函索請附郵六分即寄

大連市逢坂町一三〇番地尚誠號內寓
鮑芳州精神學研究所
駐大連市代理員　于升庭啓

治愈眼疾良藥

敬啓者敝人王玉殿有女兒王王氏家住高力屯於去年春間曾因火而患眼疾求醫問藥治皆無效困苦難堪心中悶悶後經友人介紹奉天市小北城門外白塔寺東樂家藥店有世傳成驗保日全睛丸及經明精藥水兩種眼藥必能治好經買兩盒藥水一瓶果見功效又用三盒敝人女兒之眼疾完全好了心中樂極甚亦實視見此藥靈驗無比名不虛傳今病已好施於我恩無以爲報顧登報鳴謝表謝意並介紹有患眼疾之人請速往購買此藥以除病根早得幸福爲荷保目全睛丸每盒十二付價值國幣大元經明精藥水每瓶壹元五角外埠函購加郵費四角收到即寄

感謝人　瀋陽縣…村　王玉殿及女兒王王氏仝

補血強壯　保利他民(ポリタミン)

貧血　産前産後　慢性疾患
衰弱　病中病後　心身過勞
虛弱　先天不足　後天失調

各大藥房均有經售

哈爾濱道外正陽十四道街
老福春堂藥房

・本堂出品四種靈藥全滿馳名・
劉氏養血保坤丸　甯能調經養血行經腹痛
劉氏樂仙膏　甯貼婦女經血不調諸般病症
劉氏金丹　甯治咳嗽痰喘五勞七傷
劉氏金剛藥片　甯能扶陽固精夢遺滑精腰疼腿痛等腎寒腎虧最有效
外埠各省城鎮均有經售

淋毒膿毒　三・四服法之偉功

最强効化學的治淋內服劑
內服　根劑爾

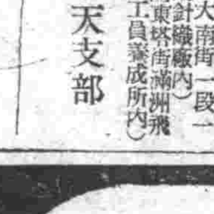

本劑係取極純化學元素，據獨自組成率，化學的構造而所嚴製故對淋菌—尤其惡性淋菌，發揮最高限度的殺菌治癒作用。

即依內服一法(三日服藥後四日休藥，是獨特的三四服法)其强大藥力立刻殺除身體組織及病部菌巢中之淋菌，膿菌，使之瞬時間自然殲滅。

故在最初的三日服藥期間，殆乎夷滅淋菌，以現確實的治癒効果，乃停止膿的分泌，局部症狀而急速呈致尿之清澄，結果任憑怎樣痼疾，亦均見完癒効果。

尤其久年未癒之惡性淋疾，惟獨此劑，僅以三至六日之衝擊服法，必見確實効果永斷再犯!

◆一衝擊五回片、二衝擊一〇八片　四衝擊一二六片、各地有信用的大藥房、皆有「內服根劑爾」出賣

製造發賣　東京市芝區濱新町十三番地　合名會社　河原商店　振替口座(根劑爾製)東京三五〇一九

南方素描

菲律賓的女性 上

菲律賓之女性其眞面目。究竟如何。如欲加以判定。實屬困難問題。若以其民族純粹性之點而觀之。首先必舉。魯孫島山岳地帶之伊哥羅得族與民大諸島之莫路族之女性。此爲菲律賓女性之代表。其開化稍遲。雖如此於近傍居住者之中。尋得純粹菲律賓人。誠爲困難。有父爲西班牙人。或母爲中國人者。因此大抵爲混血兒。如散步於馬尼拉市中。宛如人種展覽會一般。有多樣容貌與皮膚異色之女性於街中最近菲律賓人。因父母雙全而賀高氣揚者亦不鮮。於都市中兩親皆爲純粹菲律賓人者極爲稀少。上至三等親中亦必混他國人之血。此等人不得爲純粹之菲律賓人。

▲優美盛裝巴林他瓦克

菲律賓女性們身着所謂蝴蝶羽樣之巴林他瓦克上覆綵羅。尤如長裙。其步行姿態。倍其美麗悅目。士往漁夫曾想天女大牛即着服之菲律賓美女。被綵綃飄泊而去。乃成天女。其衣服竟如此美麗。此盛裝於日本即所謂花被袍。除此以外尚有所謂美利亞克美麗服裝。此爲西班牙式裙之擴大形。更有人形着用樣式的襖上帶多數花紋。多爲幼女所着用。綠爲女人服裝中最美顏色多於舉行祝賀禮時着用。又着白色衣服之幼女腰纏絲帶爲表示婚約已成。爲不興其他男性跳舞或交際之記號欲見菲律賓之女性概爲身量低體瘦。欲見肥滿婦人可謂非常珍奇。容姿大體與日本人之美女殆同。但皮膚之色稍黑具野蠻性者尙少。於混血兒中之西班牙系。中國系等美人數爲最多。某菲律賓人謂。西班牙系之混血兒僅持有西班牙人之惡點。亞美利加人之混血兒其惡點與亞美利加人同。中國人之混血兒大體良好。

菲律賓人家庭主權皆爲主婦所有。自昔即爲女尊男卑之國家。特受西班牙之統治。更受美之統治。自女權思想輸入以來。皆同菲律賓家庭主人之災難。最近更有由女尊男卑之說而生有趣佳話。於某公式會合村田顧問與德川侯訪阿機奴內務長官官邸時。仍循菲律賓習慣正裝之阿機奴長官夫人出迎至門外。首由列克得夫人與德川侯握手爲其行進者。大阿機奴夫人爲村田顧問之前導。手相握。與村田先生於態度自然之中竟走入裡間。竟若無事。傍若無人但恐櫻中之村田顧問表示照例誠實之面孔謂爾爲一家之主婦於有賓客時。除自己主人以外之男人不許與其握手。(凡非)

藝文漫談

書道研究 (三)

分書與隸書之區別。則分書用篆筆。加以疏朗蒼勁。下筆用裹鋒。無挑。不定拘於行款。但注意大局布白。隸書則不盡用篆筆。整齊嚴肅。不忌鋒稜。下筆多用鋪毫。挑剔有緻。行款分明。尤須注意横行方題精神凝聚之狀。故如漢西陽泉使者鼎鐙銘。開通褒斜道石刻。皆係分書。石門頌則分多隸少。至中嶽石闕銘以次。若張遷景君。乙瑛。禮器。孔宙等碑。純係隸書。其他如上尊號。受禪。修孔廟等碑。均有肅穆之氣。而開北魏之風。

及至魏晉之間。爲由隸而楷之一大轉變期。鍾王由方正圭角。變爲圓潤淳樸氣度雍容。足以表現晉人風格。像任城太守孫夫人碑。實開北魏剛健之風。龍門石刻。魏齊造像。集其大成。由此足以知南北風氣好尚。各別。而分崩離析之形。亦完全暴露矣傷張猛龍黑女誌。鄭文公碑等。氣韻體勢。又在南北之間。及至唐代。合南北統一之局。氣勢不同。形體亦變。如銘。鄭文公碑。同一意味。與周鼎銘和張遷碑。瘞鶴銘。與周頌鼎銘。漢禮器碑。宗派相同。褚遂良之娟娜秀潤。實本殷商鼎彝之變。而於夏承碑。禮器碑。頗多致力。處世南之整齊。則出頌敦。曹全。孔宙之間。楷書自宋元以至現代。以千餘年。皆祖晉唐。尤於明淸之際。沿襲 簪帖。以科學取士。重規矩。尙圓潤。姿媚勝而剛骨全無。相習遺風。即世稱之館閣體。高宗乾隆以後。墨思變法。因之北魏諸碑。成爲風尙。黃汝言。莫友芝。何子貞。趙之謙。楊守敬等。實開風氣之先。

其他如草書。行書。悉由篆隸楷而來。由篆書而草者爲大草。由隸書而草者爲章草。由楷書而草者爲行草。衛行而不草者爲行書。大草則晉之二王。唐之張旭。懷素。最爲稱妙。宋之米襄陽。明之祝枝山。董香光。淸之張得天。黃鐵等。亦所擅長。孫過庭之書譜。則爲行草。李北海之雲麾將軍碑及趙子昂王倬人等作品。則爲行而不草。此外歷代名家。姿勢多端。千緒萬變。因限於篇幅時間。以及個人墨力。未能一一道及之。(文叟)

儒教的精神 五 (欣)

4。明末以至清初。儒學的趨勢爲之一變。一般學者已竟感覺到高談性理不足應付實用。所以有了樸學運動。他們治學態度不務高遠深玄而以實在可靠爲務。王念孫閻若璩等人。爲了考校一個字的謬訛譌音。甚至於找出幾十個出處。來證明這個字。原義和正音。可見太科學化了。不過這種科學工夫。他們只是用在書本子裡。沒有注意到實在事物。所以結果還是幾部潑書而已。

5。從以上這些情形看來儒教出現是了長久的歷史了。他的基本精神也很弘大正當。只是後世的人未能因時制宜。未能發揚光大。所以陳陳相因了二千餘年之久。現在儒學又逢到更生機會了。爲今之計。我們對於儒家基本精神要保持繼承。但是我們要說淸這項基本精神。只是就着人群綜合生存關係上。一種正經的理想。要想成爲事實。須如修身齊家治國平天下四大綱領。都要切實作到。那麼就得本照孔子所說的智（知識高明）。仁（德性健全）。勇（身心並壯）。然後加以日新月異與時制宜的精神。向前邁進。所謂儒教的整個大理想。就不難完全實現了。在此儒教復興期間。我說儒教基本精神和進展的過程。以及今後利用的態度。實在有研究的必要。所以草成此文。以供關心舊文明的人士參考而已。（完）

含羞草的性態

含羞草。她是那般輕盈。那般嬌羞誰見了她都愛撫弄她一下。正是爲着愛她的人們撫弄着。她竟顯得『羞澀』了。垂首低頭除非等止撫弄。她是不會再抬起頭來的。

可是她這種垂首低頭。是不是逗人憐愛。而故作的嬝娜之態呢。在二十多年前。植物學家的試驗沒有獲得結論時。往往是把『含羞』來解釋這一個現象的。現在我們根據植物學家的結論來說明其垂首的原因。

含羞草的葉子是許多成對的小葉組成的。最小的葉片叫做次級小葉。許多對次級小葉像羽毛般成對排列着。形成初級小葉。兩對或是四對初級小葉再連生在一處。形成一個葉片在葉片的下面連着一根很長的葉柄。

如果人們輕輕的把一個次級小葉碰一下。這個小葉受着刺激便立刻向上移轉起來。倘是碰比較重些和這個小葉相對的另一個小葉就互相合攏了。如果人們是不斷地刺激着。整個的初級小葉。（就是許多對次級小葉）都被感動着合攏起來。到了全部合攏以後。這個初級小葉的本身也似含羞而低垂着。（一）

寶山村 篤農家

劉儉訪問記 （上）（鴻緒）

北安省的綏化。誰都知道這是北滿的著名穀倉。同時也沒有不聯想到在前年受過大震災及大火重害的一個地方。這綏化縣山地少。河川多。殆爲平坦地。土壤泥質。地味肥沃適於農耕。尤其河川附近水利方便之地。更適於水田的耕作。在這人所共知的農產物集散地綏化縣裡。有一頗受興農部大臣表彰的優秀篤農家。即離綏化街西南方十公里之寶山村六馬架屯之劉儉氏。十月的北滿寒風。把臉吹得好似刀割般的疼痛。這裡的寒風雖比南滿弱小。但那寒氣逼人的力量。確比南滿的多風厲害的多。

△秋收鐮刀不停

由寶山村趙村長的嚮導。順着秋草舖地的鄉下車道。一面談着今年的年成。一面向前進行着。因爲天氣的關係。北滿方面的農家。差不多現在都正在田地裡忙着秋收。距我們不遠的眼前田地裡。有八個農夫。在埋着頭一時也不停的。拿着鐮刀。割着大豆。於是趙村長就一面搖着手一面的喊道。『劉老弟忙着什麼。太辛苦了。趕快休息吧』。接着那黑面精神百倍的年在四十多歲的農夫抬起頭來。就很快樂的微笑着說道『噢噢。趙村長來啦。怎麼樣。你的莊稼都收割完了嗎。今年的大豆長的眞不壞。我怕這天氣要轉變。就領着夥計們在這裡收割大豆。不然。一下雪不就要凍在地裡了麼』說完二人笑了起來。他們像這樣一見面就說着增產的事。一見面就先把『莊稼』這兩個字拿在前頭。一切的寒暄都是帶着興農增產的風景。這實是使吾人欽佩不置的。

△趙村長的介紹

趙村長把記者來訪的目的向劉氏說明後。這服裝樸素精神旺盛的劉氏。就很高興和顏悅色的就把我們讓到他家裡。劉氏的房舍雖然是草屋。但是屋內的淸潔。確不亞於都市。滿牆掛着各種賞狀及獎賞等。所以趙村長看先選些賞狀和銀盾等。就很淚隱的誇獎着說道『劉氏已竟受過兩次興農部大臣賞了。我們這村裡能有劉氏這樣的榮譽農家存在。眞是我們寶山村及綏化縣北安省。並我滿洲國之光榮啊』。

△父子二代苦鬥

提起來這劉家父子二代的苦惱史。眞是使吾人流泣感激仰謝不已。眞可以此當作我們農業滿洲的農民訓。劉氏令尊劉文斌氏。於約七十餘年前光緒元年即移居於此地。當時在長春縣渡過着那貧窮生活。老夫妻二人。乃決心要在這未開墾之北滿沃土落戶。將一生貢獻於田地之耕種裡。於是乃以極簡單的家具身背着古稀白髮之老母。用了十五天的工夫。披星戴月。忍着飢餓寒苦。一步一步的走着才來到了現在的六馬架。因初來時。除身穿的破衣服以外。一無所有至於儲蓄那更是談不到所以最初的數年間。雇給人家作莊稼和當運搬夫。過着那日夜勞苦的生活。（未完）

滿語 (滿語訪者)

伊克塔安（積下的）
伊克塔穆畢（積蓄）
伊克塔穆補穆畢（使積蓄）
伊克塔哈畢（積蓄了）
圖瑚渠（抬）
圖瑚渠穆畢（抬着）
圖瑚渠補穆畢（使抬）
圖瑚渠呵畢（抬着呢）
翰希鴉（攙）
翰希鴉穆畢（攙着）
翰希鴉補穆畢（使攙）
烏勒底安（二楂苗）
和和雕穆畢（結豆角）
呵德哷補穆畢（使爬草）
呵德 哷努穆 畢（一齊爬草）

冬日婦女服裝問題 （六） 黃耀權

今將衣服的傳溫力列表如左。

品名	比重	傳溫力
空氣	〇、〇〇一三	一〇〇（標準）
毛織品	〇、一七六	一二六
絲織品	〇、二一九	一七二
棉織品	〇、一九九	一八二
麻織品	〇、三四八	二二二

所以衣服當以毛織品保溫力爲最大。麻織品最小。我國向來不用毛織品。但我國的棉衣其保溫力比毛織品還大。即將天然棉花彈鬆。卻於兩層織品之間。其傳溫力極小。保溫力極大。是最合於科學原理。據實驗結果。棉衣以在重〇〇二七五到〇〇三八五的爲最相宜。

衣服的顏色也與保溫有關。但不是關于身体內溫度的保全。而是關於体外溫熱的吸收。因日光的溫熱吸收入於衣服。其色愈深吸入愈多。愈淡愈少今將各色的吸收力列下。

白（標準）	一〇〇	黃	一四〇	綠	一四〇
暗黃	一四〇	紅	一六八	灰	一九八
黑	二〇八				

故冬日衣服以用深色爲佳。（完）

影訊

影界消息。滬影星陳燕燕。高占非。韓蘭根。周璇明等。近隨岳綸率領。出發杭州 拍製『芳華虛度』外景。據岳風談。這一次雖祇不過五六天光景。收穫不少。所有杭州名勝。如三潭印月六和塔寶叔塔中山花園以及火車站。均入鏡頭。這是滬影星一個新的活躍云。

柏林的大冷藏庫

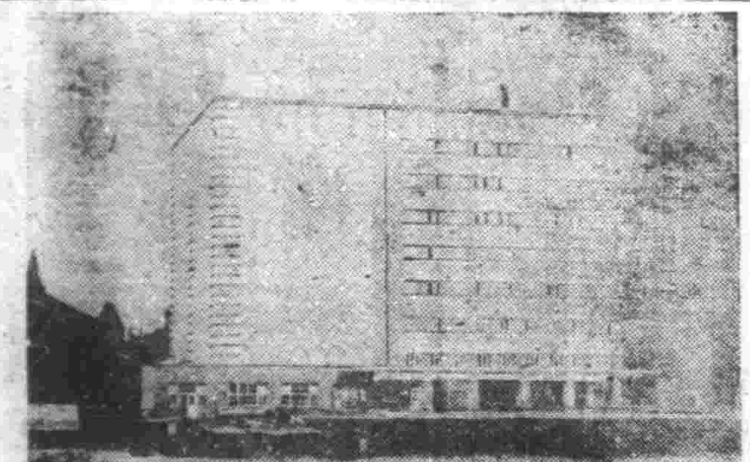

科學的建設。是一切建設的基礎。從食品和物產上來看。無論何時何地。也得有科學的進取。然後能收極大的功績。在德京柏林鄂斯特瓦芬設有大冷藏庫。關於一般魚肉。卵類。及其他有保持新鮮性的食品原料。都先儲藏在庫裡。然後售于市民。這與衛生上。却有很大的利益。（宮偵）即柏林的新式大冷藏庫。

二十四史考 （續）（王鶴齡）

北史 相州李延壽。追述其父大師之志而撰也。延壽自序其父大師少有著述之志。以宋齊梁陳魏齊周隋南北分隔欲仿吳越春秋體。編年紀之。客于侍中楊恭仁家。有宋齊梁魏四代史。因漸次編輯。未畢而殁。延壽欲繼先志。適在顏師古孔穎達下佐修各史。因得齊梁陳等五代舊事。且所未親者。尙多所闕。貞觀十五年。令台之家中尋本。參訂編次。狐德棻奏延壽同修晉書。因得復入內府。勘究宋齊魏三代之事。十七年。褚遂良又奏延壽佐修隋書十志。因益得披尋校勘時史。局中梁陳周齊隋五代史已就。以十志未成。未頒行。延壽乃手自編寫。於此正史外。參考雜史一千餘卷。既說成書。前後凡十六年。既訖事。另令狐德棻閱畢始表上之。延壽修史時。沈約宋書。蕭子顯齊書。魏收魏澹兩家魏書。皆已流布。姚思廉周。齊隋五史。雖未頒行。延壽同在纂修之列。得抄錄爲底本。並得參考雜史以成之。故既成南史。又追述父志而成北史本魏登國元年。盡隋義寧二年。計二百四十二年。爲紀元十二。列傳八十八。凡一百卷。

熟語淺釋 （穀華）

▲倚門望。倚門望亦謂之倚閭望。多爲敍老母凭杖依門望遊子歸之愛兒之情。戰國策曰『汝朝出而晚來。吾則倚門而望』。

▲隱痛。隱痛。難言之隱憂苦痛。詩經。『耿耿不寐。如有隱憂』。

▲飲泣。抽泣背哭。無聲暗泣。如飲泣吞聲。漢書賈捐之傳。『老母寡婦。飲泣巷哭』。

由萬松老人塔

想到耶律楚材 所謂以儒治國以佛治心

凡遊北京過西四牌樓者。輒能瞻及『萬松老人塔』。屹立於某茶葉店後。茲一古蹟。與合肥王什公（揖唐）氏所爲詩有一小因緣。萬松老人爲金元之際高僧。在京所居名『從容庵』。元時耶律文正（楚材）。師事老人。從之參學三年。獨有深造。三年之間。惟以二語贈文正。曰『以儒治國。以佛治心』。今王氏『逸塘詩存』耶律文正祠墓有句云。「以儒治國以佛治心。至理名言貫古今。今日讀遺篤天下匠。拜公遺像淚沾巾」。蓋文正有『治弓須求弓匠。和天下當求天下匠之語』。王氏爲此詩。殆深讚其治國治心良法。觀於其所行。信而有證。萬松老人塔。七級。高丈五尺。萬曆卅四年有僧樂庵者入而禮拜。見額題『萬松老人塔』。由是名始傳。乾隆間兩次重修焉。

玻璃的應用

將有無限的新發展

據傳從前有一個玻璃製造業者。使人站在一片並不算厚的玻璃後面然後拿起一把手槍。對准那人開了一槍。那人猛不防這樣一個惡作劇就本能地連忙閃避。然而結果却使那人大爲吃驚。因爲那片玻璃竟完好如初。毫無損傷。所發射的子彈躺在玻璃前面的桌子上。雖然這玻璃不過是一種砂子。蘇打和石灰的混合物。但它却可以用來保全許多生命。

有一種玻璃叫做『甲板』的。它是堅硬得令人難以置信。它可以任人手抗。腳踢。甚或在那上面跳躍而毫無損傷。它若用於防空工事上將成爲無價之寶。因爲它經得起猛烈砲的震動。在家庭裡。這所謂甲板也可被用做製造雨衣之類的毫板。趕麵杖和灶門之類。

這裡所謂的不過是玻璃的千萬個新用途之一罷了。製成種種形狀和花樣的玻璃磚。現在已形成一個公認的建築單位。這種玻璃磚和普通的磚不同。既能無缺陷地耐風雨。耐火。又有益於衛生而且能歷久不壞。因能每塊磚都含有眞空。所以它具備着極優秀的絕緣作用。足以抵抗熱和冷。晚近所實行的各種試驗。證明工廠裏自然光線的供給增加。可使工作進行得更迅速。更良好。而身體反不易疲勞。式樣透明的和衛生機關的梯子。現在正通體用玻璃磚製造。這樣梯子因爲透明的緣故。可使條長的走廊照得明亮。並且使暗暗的食廚能够有更完美的使用。使光滑的三稜鏡製成製有絞鏈的反射鏡。懸掛在窗戶的外側時可以使一切有用的日光驅折而入室內。並且可以給予房的以一種光耀而平穩的照明。

在跳舞場裏面。這種玻璃加上鍍銀的裝飾被利用來裝天花板。結果證明是很有成效的。防霧的玻璃窗是結合兩片透明玻璃。中夾一演纖裏面裝着空氣。密封而成的。這種窗子並證明有驚人的抵抗音響的性能。從這種試驗（從無線電到道路鑽孔機）都得到美滿的成功。爲消去屋子貼鄰兩層之間的內部音響。人們還使用另一種類的玻璃。這一種玻璃通稱爲玻璃毛。這種材料被製成塡襯得的羊毛樣的長短。用來襯在牆壁或天花板裡面。在工業上。用這樣玻璃來保存汽鍋以及各種熱水裝置裡面的熱度。業已證明其極屬可貴。玻璃毛的用途也不僅限於做絕緣材料。把玻璃纖維細心的定下粗細的層次安置在一種框架裡面。據說是直到現在所被發現的唯一簡單而有效的濾過器。除了爲影院和其他公共建築物的觀衆聽衆等澄淸我們城市裡的空氣之外。這種纖維還能夠攔住花粉的侵入。因此。製造一種面罩用以防禦花粉熱似乎是一種可能實現的提示而且是一個值得從事探究的提示。

龍話

龍。在象形文字上有種種寫法。由形式上。我們知道他有背面形。有側面形。昂首立正形。蟠形等等的分別。龍字在象形文上顯然如畫。在古代文字。不止龍字如此。就是所有的文字都是和圖畫沒有差別。由象形文字上傳流給我們的印象。可以明白知道龍字是由原始人依擬動物的形狀而摹倣下來的。有一些學的以爲龍是一個想像的動物。他在學術上的地位。有如『孩悟空騰雲駕霧』地一般渺茫與荒唐。這種見解。過於理想缺乏研究了。在現世紀中。英德俄各國考古學家。由地下發掘工作上發現了無限的古代恐龍骨骸。那些恐龍軀幹的碩大足有百尺至二百餘尺長度。他的形式是和我們神話中流傳着的龍沒有甚麼巨大的差別。恐龍是過去生物界中確有其物的動物。且他們生存時期是二三十萬年以前。那時人類尙未據有大地爲主宰者。在那低落的知識與尙未萌芽的教化中。當然沒有甚麼關於龍的記述遺留給我們後代的子孫。（未完）

內科小兒科專門
長生醫院
院長女醫學士 德玉芝